朝鮮日報 夕刊 三日(木) 本紙朝夕刊十二面

社說 東亞新秩序의建設 —帝國不退轉의態度闡明—

一

帝國政府는 三日 明治節을 卜하야 中外에 重大聲明을 發表하얏다. 그 要旨는 支那는 廣東及武漢三鎭의 陷落에 依하야 그 要域이 거이 占領되고 國民政府는 一個의 地方 政權으로 墮落하얏다. 元來 帝國의 此擧는 容共抗日을 일삼는 國民政府를 膺懲함에 잇섯다. 그러므로 國民政府에 代하야 日滿支三國이 協同動作하야 政治的, 經濟的, 文化的 新秩序를 建設 하라는 政權이 確立한다면 帝國은 그 政權의 援助乃至 育成에 不惜한다. 그뿐아니라 設使 國民政府라할지라도 從來의 抗日容共策을 버리고 人的構成에 改替를 斷行하고 東亞新秩序 建設에 協力한다면 이것과 握手함도 不否하다 하는것이다.

二

以上으로써 分明한바와 가티 帝國의 此擧는 支那의 領土的 占領에 잇거나 弱者壓迫에 잇는것이 아니라 容共抗日을 일삼아 日滿支協力을 拒否하는 國民政府의 膺懲에 잇다. 그러므로 國民政府가 아즉까지 容共抗日策을 버리지안코 抗日容共을 持續하는限 重慶, 昆明에까지라도 追擊을 不止하나 政策을 고처 日滿支協力을 誓約하고 容共抗日을 버리고 抗日容共分子를 國民政府로 부터 逐出한다면 國民政府와 握手함도 不辭한다함이니 從來의 蔣政權을 相對치 안는다는 聲明과 表面 相異한듯 하나 根本的 不退轉의 方針에는 少許도 變改가 잇는것이 아니다.

三

國民政府는 事變勃發以來 國內에서 對立狀態에 잇는 共產黨과 妥協하야 共同戰線을 펴고, 國內의 모든 不平分子를 抗日戰線에 끌어너허 그들의 不滿을 對外的으로 發散하는데 成功스며 英米佛蘇等 列强에對해서는 從來의 權益과 將來의 權益을, 食餌로 軍事的 財政的 其他 외갓 後援을 엇기에 相當한 收穫이 잇섯다. 그러나 이미 北支五省과 中支三省이 席捲되고 武漢三鎭及 天津, 上海 廣東等 要港이 占據되엇스니 南京政府가 서고잇는 政治的, 經濟的 舞臺는 中樞가 挫折되엿다 해도 過言이아니다. 그뿐아니라 廣東, 漢口의陷落을 契機로 列强의 對支權益擁護에 對하야는 매우 焦慮의 行動을 하고잇다. 그러므로 國民政府가 以上더 抗戰을 繼續한다 하야도 그것은 無謀의抗戰이오 不必要의 犧牲이다.

四

그러나 國民政府를 支配하는 首腦部에는 依然히 長期抗戰을 하므로써 帝國의 財政的 危機를 招來할것을 夢想하는 이가 만코 이것을 煽動하는 英佛米蘇의 列强이 背後에 잇다. 그러므로 國民政府의 首腦部로하야금 從來의 認識을 달리하게 하고 列國으로하야금 그 無謀를 늣기게하는것이 帝國의 外交的 手腕에 잇거니와 그리하야 實力을 背景으로한 軍事的 行動을 繼續할뿐아니라 他方政治家, 外交家 乃至 國民全部가 外交家가되어 그들로하야금 그迷夢을 깨치게하지안코는 안될것이어니와 東亞新秩序를 建設하라는 帝國政府의 要望이다.

人的構成變改時엔 國民政府라도容納

新東亞建設鴻業에對하야 近衛首相의歷史的獅子吼

【東京電話同盟】 近衛首相은 三日午前九時十分부터 AK의 마이크를 通하야 帝國의 取할方向을 國民에 傳하야 征戰의 目的을 達成코저 國民의 기픈 理解와 覺醒을 要望하바 放送內容은 左와如하다

放送內容

今日玆에 明治節을 奉迎하고 明治天皇의 聖德을 回想함에 際하야 天皇의 御偉業인 東洋平和의 確立에 關한 政府의 所見을 開陳함은 余의 가장 光榮으로 여기는바이다 至今에廣東陷落에 繼續하야 支那內地의 心臟인 漢口도 亦是 我軍의 手中에 歸한結果 近來 支那의全機能을 支配하는 七大都市의 全部를 保有하는 彪大한 地區即所謂中原은 完全히 日本軍의手中에 入하게되엿다 中原을 制하는者 即天下를 制한다 蔣政權은 이미 事實에잇서서 地方政權으로 轉落하고 말엇다 一方에잇서서 日本은 外部로부터 干涉을 排擊할充分한 精銳的戰鬪力을 保有하고 餘裕綽綽히 이戰果를 獲得한것이다 이것은오로지 陛下의御稜威下에서 忠勇한 將兵이 奮鬪한結果의 所得으로 日本國民의感激은比類할것업슬만치高潮에 達하엿다 이光輝잇는 戰果를 생각함에當하여서도國民의 感謝는무엇보다 먼저 數萬의 戰歿者와 負傷者에게 밧치지안하서는 안된다할것이다 我等은 이尊貴한 犧牲에 對하야 二個의 任務를 感하는바이다 第一은此等犧牲者의 心志를이어 戰鬪의 目的을 곳까지 貫徹하여야할것이며 第二는此等犧牲者의 遺家族에對하야 報答할것을 忘却해서는 안된다는것이다 今日에 當하야 支那를 如何히 處理할지라도 그 關鍵은 完全히 日本의 手中에 잇는것이다 그러나 我日本의 眞實로 希望하는바는 支那의滅亡이아니요 支那의 興隆이다 支那의 征服이아니오 支那와의 協力에잇다 日本國民과 東洋人으로서의 自覺한 支那國民이 互相提携하야 眞實로 安定한東亞의 天地를 建設하기를 欲望하는바이다 眞實로 支那의 民族的情熱을 認識하고 支那의 獨立國家로서의 完成을 必要로 역이는點에잇서서 日本만치 切實한心情을 가진者는 업슬것이다 다가티 東亞에 相隣하는 日本, 滿洲, 支那의三大國民이 各自의個性을 마음것 發展시키면서 東亞保全의 共同使命下에 鞏固한 結合을現出하여야 할關係에 處하여잇슴은 正히 歷史的인 必然的使命이다 그러나 日支兩國間에잇서서 이理想의 實現이 國民政府의 錯誤된政策에因하야 阻止된것은 單獨 日本만이아니라 全東亞를爲하야 極히 遺憾스러운일이다 大抵國民政府政策의 基調는 歐洲大戰後의 反動期에 發生한一時的風潮에 便乘한 船舶과가튼것이다 이것은 斷然코 支那國民本來의 良知良能에서 由來한것이안이엿다 이것은 特히 政權維持를 爲하여서는 手段을選擇하지안코 支那의 共產化及 植民地化의 勢를 激成하야 反省하지안흔데잇는것으로 新支那建設을 爲하여서 身命을賭하고 戰鬪한 幾多愛國의 先輩에 對한 反逆行爲라고 하지안으면안된다 以上의 諸點이 日本이 東洋에處한二大民族의 괴로운悲劇을 欲望하지안음에 不拘하고 蔣政權打倒를爲하야 銃을들고 奮起하게된 理由다. 日本은 方今 支那의 覺醒을 希望하야마지안는바로 支那에잇는 先憂後樂의 士는 支那로하여금 本來의 道統에 復歸케하야 更生支那로하여금 東亞의 使命을遂行함에 蹶起하도록하여야 할것이다 이미北京, 南京에는 更生支那의 風潮가 澎湃함이잇고 又蒙疆에는 蒙古復興의 氣運이 澎湃하고잇다 五千年의 長久한 歷史를 通하야 幾次로 世界文化史上에 巨火를 點한 支那民族은 그偉大性을 發揮하고 新東亞建設의大業을 分擔하므로써 世界文化에 새로운 光明을 齎來하야 祖先의 歷史를 남겨야 할것이다 비록 國民政府라도 支那民族本來의 精神에 復歸하야 從來의 政策과 人的構成을 變更하고 全然更新한 一政權으로서 支那再建에 來參함에잇서서는 日本은勿論, 이것을拒否하지안을것이다 또世界各國도 亦是이 東亞의 新情勢展開에 對하야 明確한 認識을 把握하여야할것이다 從來支那의 天地가 帝國主義的野心에 立脚한 列强角逐의 犧牲이되고 恒常그平和獨立이 脅威되고잇슨것은 歷史에徵하야 明白한 일이다 日本은 今後如斯한事態에對하야 根本的修正의 必要를認하고 正義에 立脚한 東亞의 新平和再建을 確立코저함을 要望하는것이다 勿論 日本은 列國과의 協力을 排斥하는 것은 아니다 또 第三國의 正當한 權益을 損傷코저하는者도 아니다 萬若 列國이 帝國의 眞意를 理解하고 이 東亞新情勢에 卽하야 適應한 方策을講究하려는 것이면 帝國은 東洋平和를 爲하야 이와 協力하기를 辭하지 안는者가 아니다 日本이 일즉부터 共產主義와 싸우고저하는 熱意를 가지고잇는것은 世界周知의 事實이다 코민테른이 企圖하는바는 東洋赤化에 잇스며 世界平和를 攪亂함에잇는것이다 日本은 蔣政權의 所謂 長期抵抗背後에 妄動하는 赤化根源에 對하야 斷乎 그絕滅을 期하는者이다 多幸으로 防共盟邦인 獨逸及 伊太利는 日本의 東亞에對한 意圖에 共感하고 今次事變에對하야 兩國이 寄한바 精神的援助가 我國民을 鼓舞하는바甚大한것이잇슴은 我等의 深謝하는바이다 我等은 事變을 通하야 이 盟約과 더욱 緊密히할 必要를 痛感할뿐아니라 나아가 共通의 世界觀下에 世界의 秩序再建에 協力코저한다 實로 現下世界에 必要한 均衡上에 平和를 建設함에잇는것이다 過去의 諸原則이 事實上 不均衡한 現狀維持를 鐵則化하고 固定化함에 잇섯든것은 否認할수업다 聯盟規約에 根本原因이 잇는것이다 國際條約이 그 權威를 失墜하게된것은 實로 그 不合理한點에 잇는것이다 國際正義로하여금 一個의 美文에 끄치게하지말고 通商, 移民, 資源, 文化等 人類生活의 各部門에 亘하야 이를 綜合한 見地에 立脚하야 現實에 卽應하면서 歷史發展에 併行하는 新平和 體制가 創造되지안허서는 안된다 그리고 以上諸條件을 完備하는것이 現下一般的危機를 克服하는 唯一의 手段인것을 確信하는바이다 戰場의 勇士를 絕對的으로信賴하면서 點點히 生產에 從事하야 長期戰態勢를 充實하는 全國民의 모양은 實로 日本人本來의 面目을 再現한것이다 日本의 消長發展이 恒常國體에對한 美風과 서로併行한은 日本歷史가 證明하는바이다 我皇室이御軫念하시는바 東洋永遠의 平和確立에잇는것을 拜察할 때 我等臣民된者의 道德的使命이 重且大함에 恐懼感激지안흘수업다 日本國民은 肅然히 옷깃을端正히하고 自身에賦課된 責任을 直視하지안허서는 안된다 東亞諸國을連結, 참으로 道義的基礎上에 自主的連帶를 建設함에는 如何한犧牲 如何한準備가必要한가를 理解하고斷然코 認識을 그릇치서는 아니된다 萬若廣東, 漢口攻略을 一轉機로 泰平時代가 到來하리라 懷하는者가 잇다고하면 如斯한者는 今次事變의 重大意義를 理解치못하는者로 天下에 이以上危險한 생각은업는것이다 新東亞를 建設할 日本은 그國民 生活의 新分野에잇서서 新創造時代에 드러간것이다 이意味에서 眞正한 戰爭은 只今始作된다 眞實로 偉大한 歷史的國民이 되기爲하야 我等은 上下一致하야 昂固한 信念과 決意로써 內外의 整備建設에 邁進하지안흐면 안될것이다 (寫眞은 近衛首相)

天皇陛下御親拜 宮中에서擧行된明治節祭御儀

【東京電話同盟】 三日再次맛게된 明治節의佳日 宮中三殿에서는 天皇陛下御親拜下에 嚴肅한明治節祭의 御儀가擧行된다 御恒例에依한 豐明殿의御宴은 時局에鑑하사 御中止하옵셧다 이날아침賢所에서는 三條掌典長以下奉仕하야 御扉를開하고 神饌幣物을奉供 三條掌典長衣冠히 祝詞를奏奏 하옵셧다 그리고大奧에서는 한바 天皇陛下께옵서는 午前十時黃櫨染御袍의 御束帶로 도敬虔하시옵게內陣의御座에 御參進 御拜하옵셧다 賢所 에御拜하옵신後 皇靈殿에도 御親拜하옵셧다 諸員拜禮가 잇슨다음 御儀를終了하옵셧 다 이날 明治神宮에서는 八 東掌典을勅使로參向 奉幣케 湯淺內府 松平宮相 百武侍從長 宇佐美武官長에陪謁 恐悅을바드옵셧고 또 午前十一時頃에는 秩父宮同妃兩殿下를奉始 各皇族에게도 御對面御祝詞를바드옵신바 近衛首相以下文武百官은 午前九時부터 서로前後하야 參內東御車寄에서 奉參하엿다

最高指揮官入場 漢口서明治佳節奉祝

【漢口三日發同盟】皇軍入城後九日째 大陸制覇의 日章旗飜揚하는漢口에 意義기픈 明治佳節은 渡來하엿다 漢口의 晴天도 今日은 아침부터快晴이다 漢口市內에 祝祭한 陸海軍各部隊는 아직도 어둑어둑한데 暗夜를 一刻一刻으로 밝어가는 東天에向하야 遙拜儀式을 行하엿다 燦出한 高層建物間으로부터 高貴의絕叫는 滾滾으로 하엿다 各部隊가 모두 支那人의 適乘한菊花를 裝飾하야 大陸의奧地에는 明治節의菊花를 絢爛히香내나게하엿다 眞實로 皇軍入城直後에適合한 明治節風景이다 午前十時 畑最高指揮官은 ○○丸에서上陸 漢口埠頭에 第一步를 印하매 이어 金枝玉葉의 御身으로써 江北作戰指揮官의 御重任에當하신 東久邇宮殿下께서는 大別山의 北方○○으로부터 空路○○飛行場에御着陸 御氣色도 조흐시게 第一步를 武漢의地에 印하섯다 一方海軍은 午前九時부터 及川司令長官以下, 武勳이燦爛한幕僚將兵等 參列下에 揚子江上에뜬旗艦○○艦上에서 感激의 遙拜式을擧行 武漢三鎭의 大地를 震撼시키도록 聖壽萬歲를 絕叫 이어 午前十一時半 漢口港門을壓하는 列艇式의 大觀式을 展開 다시午後二時부터 勝利의 軍艦旗를飜揚한 海軍陸戰隊의大閱兵式이開始되엇다 이때空中에는 陸海의荒鷲가 爆音노피武漢의空中을壓하면서亂舞하고 水陸空의三位一體를出現하야 武漢占領과 明治節奉祝의 二重奏를奏 하엿다 如斯히하야 午後三時半 이되자 東久邇宮殿下를 奉始하야 畑陸軍 及川海軍兩最高指揮官以下 武漢攻略에 皇軍의威武를 中外에發揮한 陸海軍將兵全員參列하야 파레-스호텔의會議場으로 陸海軍合同의明治節奉祝의意義깁흔祝典이 開始되엿다

全國一齊各都市서 反共救國大會開催 南京會議第一日討議內容

【南京二日發同盟】聯合委員會南京會議第一日은 午前에 繼續하야 午後三時三十分부터開會 一、全國代表大會準備方法을 議題로하야 行한바 十一月末까지에 必要한 準備를 終了하고 自由討議를 十二月中旬各重要都市에서 全國一齊히 反共救國大會를開催하는同時에 準備하야 中央大會를 召集하기로하고 그開催의 方法은 追後豫議하기로 한다음 一、次期聯合會議의 期日及議題의件 에關하야는 協議한結果 第一切에關하야는 十二月北京에서 常任委員會를 開催하야 決定하기로하고 또議의慶行及紀念日, 休日의件을可決 最後로金融問題, 重要物資統制問題, 南北物資의 融和問題, 郵政問題其他聯合委員會의 共通政務에關하야 懇談을 거듭하고同五時三十分第一日의 會議를終了하엿다

人事·集會

▲升永淑氏 京城商工會議所議員 ▲金灒奎氏 三日來社 ▲吉田法氏 同上 ▲松田清氏 同上

要衝蒲圻城에肉薄

【蒲圻城外에서二日發同盟】田島快速部隊는 粵漢線蒲圻南岸을進擊二日午後四時半 十里舖附近에進出, 長江岸蒲圻城까지 僅一里되는곳에 肉薄中으로 그陷落은 時間問題로化하엿다

腫症仙藥 超膏藥 (郵稅) 五錢 十錢 二十錢

現行最高價格据置 最低價格은引上 農林省米需給調節方針

【東京電話同盟】最近의 米價는 季節的인 關係를伴하야 十月내 내린原因를 理由로하야 地方商人의思惑에依하야 新米의出廻도 意外히 지못하고, 正廠米等도 環境의不關로因하야 農家에 影響을及하고 米價에依하여서는 最高公定價格을突破하는것도 豫想하야 今後의米穀事情은 반드시 樂觀할수는업는形勢로잇서 農林省은 이에對하야 今後左記方針에 基하야 米穀政策을遂行함과同時에 將來의 米穀需給에不安이업게하고저 生產配給全部門에 亘하야 豫想되는 모든經過를 想到하고 新次需給計劃에 萬全을期하기로되엿다

一、昭和十四米穀年度의標準最高公定價格決定의基準인 物價參酌值(十一月日銀物價調에依함)는 一般物價高騰에因하야 昨年에比하면 約一割上昇이 豫想되며 自由主義經濟를基調로하는 米穀統制法立法의主旨上으로보더라도 最高價格은 當然引上되여야할것이나 農林當局으로서는 銃後國民生活安定의 重大性에鑑하야 어데까지라도 現行最高價格据置의 方針을 堅持할것이다 內閣統計局의 家計調查結果 家計米價로서의 如何한數字가 計出될는지 現在로서는 的確하게 알수업스나 現在까지의 趨勢로서는 現行最高價格据置를 爲하야 手當米穀統制法改正等은 必要로하지안는지 거듭 보인다

一、標準最低價格은 生產力維持의見地에서 生產費其他를 考慮하고 相當大幅의 引上을斷行함

一、今月부터 來年一月까지는 所謂新米의出廻期로이三個月間에 管外移出高는 一個年의三割八分을占하고 그우에 이期間에米價高는 季節關係上 換金을 催促하고 米作의收納을 全的으로 吸收하게되므로 農林當局도 只今即時什手工作을 講究한다는것은 中止할方針이다 따라서 去月二十六日 賣却決定의 政府所有米三十四萬五千石와 代身米賣上에 關하여서도 只今即時이것을 行할時는 米價高에 一層拍車를 하게될 것이므로 米穀調整法施行令第十四條 第二項의 規定에 基하야 現在의市場에잇서서의平均價格이 標準最高價格을 突破할念慮가잇다고 認하고 現在와 如한高米價를 維持하는限 新米出廻期라도 充當賣却行하지안을方針이다 左右間十一月一日의 米穀現在高及 第二回豫想收穫高(十月三十一日現在)로 아 이에依하야 昭和十四年米穀年度의 需給關係의 大凡의 目測이 可能하게되고 十二月中旬에決定될 最高 最低米價와 價格도 新次減少될것이며 이에伴하야 今後의 米價政策도 投機性排除의 線에沿하야 新次事變經濟的 容貌를 보일 것은 必至로 觀測된다

及川司令長官 堂堂漢口入城

【漢口二日發同盟】全世界의視聽을集中한 我武漢攻略의 偉業은 完全히 成就되엇다 聖戰一年有四個月陸海空에亘하야 赫赫한武勳을 세운光輝잇는 皇軍進擊中에서도 特히 我長江遡江部隊는 濁流와 機雷陣을 征服하야 上海, 漢口間六百四十海里의 長驅路를完全히 確保한바 이記念할戰捷의陣中에 奉迎하는 明治의佳節을앞두고 無敵支那方面艦隊司令長官 及川中將은二日午後堂堂漢口入을 斷行하엿다 同日長江上은 때마침내리는 霖雨에잠기고 寒風에船에揭揚한 日章旗와軍艦旗가 勇敢히飜하는中을 午後一時三十分船艦擁艦의先導로 及川中將乘의旗艦○○은 軍艦○○을引率하고 威風堂堂히 入港하고 長官은 幕僚와 함께 艦上에出迎한 近藤指揮官以下在漢各陸戰隊部隊長 海軍武官等에人事를交한後 堂堂한入城을 行하엿다

居留民團一行 漢口復歸開始

【漢口三日發同盟】昨年八月日支事變勃發로 二億圓의 權益과數十年의 住家를뒤로 悲憤의눈물을 머금고漢口를撤退한 以來一年二個月만에 겨우漢口에 復歸하는 漢水居留民團參事會長以下二十餘名은 漢口復歸第一船인大信丸으로 二日午正日淸汽船碼頭에到着 一行은即時軍當局을訪問 皇軍의 勞苦를感謝하고 今後對策에對하야 指示를請한바 漢水參事會長은 左와如히말하엿다 只今막上陸하엿슬뿐이므로 二億圓의 權益과 一生을 다바친邦人居留方面의 오즉것을 消滅케된것은 天人共히不許할行爲로支那軍의暴狀에는 形言할말이업다 日本租界全部가 破壞되엿스므로 我等도 復歸하고저하나居住할것이업는 形便이나 어쩌케해서든지 軍當局의 支援을 어더 一日이라도 速히 復歸하야 武漢을 中心으로 全面的復興에 東亞의 盟主로서의 日本民族의 意氣를 今番에야 말로 充分히 發揮하고저생각한다

對支院總務長官에 現役軍人說有力 名稱도東亞省或은局으로

【東京電話同盟】對支院官制案은 目下法制局에서 關係各省과 連絡을取하며 成案作成中인바 廣汎하게 各省事務를 包括하게될 때문에 事務的으로 進捗되지못하야 四日定例閣議에는 到底히 附議케되지못하는바 일러도 八日或은 그以後의 閣議에나 엇게될것으로 觀測된다 그리고 對支院機構에 對하야는 現地特務部機關의 動向이 가장 難關인데이와關連하야 本官制案과 併行 對支院의 中樞部인 總務長官及三部長이 文官及現役軍人의 何者를 不問하고 就任할수잇다는 單行勅令案이 準備되여잇서 이에則하야 總務長官의 現役軍人說(陸軍中將)이 有力하게 擡頭되야現地方面의 要望에 一致하는 가튼 傾向으로 되여잇스므로 事務上形便도 考慮하야 總務長官下에 文官次長을 置하고三部長은 適當한者를取하야 長官을 補佐하야써 事務進捗을 圓滑케하려는意向이 有力化하야 總務長官의軍人說과 關連하야 次長設置問題는 實現性이 濃化될것은注目된다 그리고 對支院名稱에 對하야는 大陸官期建設을 內容으로하는立 場에서 一部에는 東亞省或은東亞局으로 改稱하자고 主唱하는 者도잇스나 滿洲國도 그 對象으로하는것과 가튼 誤解를考慮하고 이點에對하야 아직議論의 餘地가잇다

004046

廣東省機關 梧州에移轉

【香港三日發同盟】支那側情報에 依하면 廣東省中央直轄諸機關은 全部廣西省梧州로 移轉하엿다

粵漢線의要衝 蒲圻一角에突入

【蒲圻城外에서二日發同盟】寺田部隊는 二日午後七時 粵漢線要衝 蒲圻一角에 突入하야 敵陣地는 大混亂中이다

辭令 (十一月二日附)

▲馬山郵便局長 遞信書記 合田公久 命大田郵便局長▲會寧郵便局長 遞信書記 小南源太郎 命馬山郵便局長▲春川郵便局長 遞信書記 近藤利男 命會寧郵便局長▲京城府金管理所總務課長 遞信書記 吉永百人 命春川郵便局長▲羅津郵便局長 遞信書記 大畠鐵造 命京城府金管理所總務課長▲江陵郵便局長 遞信書記 野田豊三郎 命羅津郵便局長▲平壤郵便局電信課長 遞信書記 松崎兵衛 命江陵郵便局長▲安州郵便局長 遞信書記 竹下英人 命平壤郵便局電信課長▲京城郵便局在勤 遞信書記 木村信吉 命安州郵便局長▲尙州郵便局長 遞信書記 富永末滿 命咸興郵便局通信課長▲咸興郵便局通信課長 遞信書記 山下環 命尙州郵便局長▲大田郵便局長 遞信書記 丸目慶次 命京城郵便局臨時在勤

休日氣配

大阪電話 商通天候(晴)十一月二日

▲期米 目前에 出盛季節을앞두고 高値는警戒하면서도 產地正期米의 强調一方 押目買氣强하야 氣配底堅

▲株式 政府의 重大聲明發表에 人氣安定하고 高值警戒中이면서 割低株에對하여서는選擇買氣가잇서 氣配手堅 大新 入二二〇 東新 一五〇七〇 鐘紡 一六一〇〇 滿重 七五〇〇

人面錄

明治節을 期하야 帝國政府 重大聲明 發表。

◇ 日, 國民政府라도 容共抗日을버리고 人的構成에 大變改를하고 日滿支協力하야 新秩序建設을 同意한다면 提携도 不否하다고。

◇ 事變의 目的이 領土的 野心이나 弱者抑壓이 아니오, 抗日容共을 일삼는 國民政府의膺懲에 잇는지라。

◇ 武漢三鎭과 廣東이 占領되고 北支五省과 中支三省이 席捲되야 命脈이 업게된 今日 悔改하고 조차올 機會를 주는것도 不退轉의 帝國方針은 不變。

◇ 그러나 蔣介石은 아즉도 參政會議에서 抗日을 豪語하니 寒心한 일

◇ 國際聯盟에 一切協力을 中止하는 通告를 事務總長에게 發送。

◇ 敵을 敵으로 삼고 友人을 友人으로 삼는 個人과 國家가 同一。

◇ 英內閣一部改造 外相이 그대로잇는것은 英內閣의 强化無意味。

◇ 佛國서도 藏相이 更迭 軍事費때문에 財政難아 오것을 可知

今日本紙四面

小兒良藥 樋屋奇應丸
主効 간기 경기 감기 경련 우두 밤울음 하리 토유 식상 其他弱한小兒
定價 二十錢 三十錢 五十錢 一圓 ...
本家 大阪天満 樋屋合資會社
無代進呈「育兒之友」
僞造品잇스니 마ー크에注意
良育의秘訣
恒常愛兒의健康에 注意하야發育을조케하는訓練
救急、治病、保健의一粒
慈母學의 初步입니다 그래서 小兒病 發作時等 唐慌치안토록 日常 修養할것입니다
慈母로서의 테스트는 어걸로 滿點입니다
小兒 セキ一切 銀粒 咳滅
感冒咳 特히 百日咳

防寒 ラシャ製品大安賣
片前型オーバー 雨前型オーバー 既製洋服 防寒羅紗ジャンマー 羅紗長ズボン
御注文は 近藤雜貨通信部 名古屋市東區東魚町一丁目

試驗工夫에 頭痛藥 テーリン
東京小石川區 中村信治商店 京城南大門通二丁目 新井藥房

신발명 夫婦枕
朝鮮夫婦枕普及本部 大阪產兒學院

外科 X光線 醫學博士 鄭求忠 京城府鍾路三丁目十六 (入院室完備) 電話光化門六八五番

機械部、鑛山用具 五六商會 平壤府南門通 電話 二四二、三六〇、五一五、九一六番

明治節奉祝式

京城府主催로官民合同하야 今朝神宮廣場에서擧行

경성부주최의 명치절봉축식은 삼일오전 열한시부터 조선신궁광장에서 남총독 대야정무총감이하 부내각단체대표자와 일반부민등 약일만명의참렬로 성대히 거행하엿다 축하주악을 나린뒤에 대야정무총감의 발성으로 만세를 삼창하고 원만히 폐회하엿다 이어 식이 끗난뒤일반으로 또재향군인경성분회에서 일주년기념봉축식을 성대히거행하엿다 이날조선신궁에 참배한 사람은 각종단체와 일반부민으로 약륙만명에 달하야 사두(社頭)는 인산인해를이루엇다 이날 국화동호회(菊花同好會)에서는 봉납국화심사회를개최하야 명치절에 적당한 방고향기로운 공기를 피웟다 (사진은 봉축식광경)

軍司令部 조선군사령부에서는 오전열시에 중촌군사령관이하 전직원이 집합하야 국가를 합창한뒤 군사령관실에 봉안한 어진영에 일동이 공손히 배례하엿다 그리고 군사령관의 하사(賀辭)가 잇고서 열시사십분에 엄숙히 마치엿다

鐵道局 철도국에서는 삼일오전 아홉시에 천야국장이하 공무(工務)국장이하 경성에 잇는 전원이 식당에 집합하야 국가를 봉창하고 황국신민의서사를 제송한뒤 철도국가를 봉창하고 명치절노래를 합창하야 식을 마친뒤 성수만세를 삼창하엿다 그리고 조선신궁에 참배하엿다

專賣局 전매국의명치절배하식은 삼일오전 아홉시반부터 전매국회의실에서 령천(鈴川)전매국장이하 전국원의 참렬로 국가합창 황거요배 배하의 순서로 거행하고 식을 마친 뒤에는 별실에서 일동이 찬술을 나누고 성수만세를 봉창하엿다

京畿道 오전열시부터 경기도에서는 도청제일회의실에서 청원(淸原)이항 거요배후 국가합창 칙어봉독을 하엿다 식이끗난뒤에 감자(甘蔗)지사는 충량봉공과 시국재인식을 강조하고 황군에감사의 묵도를드린후 성수만세를 세번불럿다

遞信局 체신국에서는 오전아홉시부터 최신회관(遞信會館)에서 산...

御眞影奉拜式

總督府、聖壽萬歲三唱 南總督은領事團의賀詞밧고

총독부에서는 오전열시부터 남총독이 참렬하야 국가봉창 봉배식을 거행한후 남총독은 영사단(領事團)의 축하를바닷다 동이십분부터는 제일회의실에서 총독부직원 고등관이상 조선귀족이 참렬하야 엄숙한 어진영봉배식(御眞影奉拜式)을거행하고 식이끗난뒤 일동은 흉에 어주(御酒)를도리 성수만세(聖壽萬歲)를 세번불넛다

朝鮮神宮의明治節祭 早朝에嚴肅히執行

조선신궁 명치절제는 삼일오전여덟시반부터 안지학궁사(安知學宮司)이하 봉사(奉仕)와 남총독 대야정무총감 조선귀족총대 이항구(李恒九)부판총대 이궁(二宮)헌병사령관 문관총대궁 본(宮本)법무국장 도민총대 감자(甘蔗)경기도지사 부민대표좌백(佐伯)경성부윤 기타 총독부 각국과장 각판공서대표자등 약삼백명의참렬로 엄숙히 집행하엿다 절제를마친뒤에 일동은 직회(直會)에 필회하엿다

東部土幕民處理問題

府當局對策極愼重

從來의逐出方針은抛棄하고 保護善導하야集團化計畫

도시생활의 낙오자(落伍者)로 토막민(土幕民)의 존재야말로 조선도시에 공통된 보안위생상또는 도시미관상 큰암(癌)이되여잇슬뿐아니라 도시계획을 실시하고잇는 각도시에서는 그처치문제가 계획을 수행하는데 중대한 문제로되여잇다

현재 경성부내에는 약오천호에 이만명내외의 토막민이 수용부에 일대집단부락을 만들고잇서 이바면에 로치구획정리를 실시하게 될때마다 그들의 처치가 긴급한 문제로되여잇는데 부당국이 그대책으로 종내의 축출방침(逐出方針)을고치고 보호선도방침(保護善導方針)을취하고잇는것은 주목되는바이다 즉 부내토막민 정리사업은 소화육년 송월정(松月町)에잇던 백사십호를 이천시킨데서 시작되여 그때 부내에 널려잇는 일천오백여호를 합하고파 화광교원(和光敎園)과 한상회관(向上會館)의 사회사업단체에서 아현(阿峴)도화정(桃花町)홍제외리(弘濟外里)등 세곳국유산에다 집단을 이전시키기에 착수하엿스나 그장소가 모두 그들의 생활근거지인 도심지대(都心地帶)에서 멀니떠러저잇는 교외지로서 사실상축출(逐出)을한것이되여 이정리사업은 거이실패에도라간현상이다

경성부에서는 토막지구(敎指地區)의 구획정리에착수하자 그지구안에잇는 신설정(新設町)에잇는 칠백여호의 토막민을위하야 공유용의시장(公共用地)이라야 공유고이용으로 약오천이백평의 지역을부엇는데 약사백호는 그안에포함되어잇고 남어지삼백호만을 전기광장에집단이전시켜 생활근거지에서 멀니떠러저 생활의위협을 더밧지안토록 보호책(保護策)을강구하엿고 명년도부터 착수할지구중 용두(龍頭)、사근(沙斤)、신당(新堂)의각 지구에도 천호에갓가운 토막민이잇는데 역시그지구안에 휘지(敷地)를주어 집단시키기로하고 설계중이며 일방토막생활자가운데에서 상당히 넉넉한살님을하는자는 경찰당국과협력하야 정당한생활자로 도라가도록 보호선도하기로되엿다

最高水準의拳豪들! 總登場할爭覇戰

明夜、本社大講堂에서

(사진은 체중다는광경)

전조선의준예심십팔명이 일당에모여서 가진기술과 실력을 다하야 최후의영관을다투는 제오회전조선권투선수권대회는 본사후원아래 명사일 오후일곱시부터 본사대강당에서 열리게되엿다 이번출장선수들은 기보한바와가티 최고수준을 거러가는 맹장들만이며더우기 풀라이급의 양정모(梁政模)(東拳)군과이경렬(李敬烈)(靑拳)의대전은 벌써문제거리 예상되며 밴탐급의패자 김명석(金明錫)(朝拳)군에게 두번이나 패한의군통을며줌고다 윤봉의 설욕를결심하고 풀리선통장 선봉수(鄭鳳洙)(東拳)군과의 예전은 상도권흥맨의 가상을 하겟지고리 기대하고잇다 그뿐만이라 페더-급의 한용현(韓龍河)(東拳)군이 오래만에 등장할터인데 지난시즌대회의 우승자 박경선(朴敬善)(靑拳)군과의 일전은 주목을 이끌만하며라 이튼급의 선우균(鮮于均)(朝拳)군과 서한경(成漢慶)(朝拳)의대전 웰터-급의 이교덕(李敎悳)(靑拳)군과 박수철(朴壽喆)군의 대치 미들급의 김영복(金永福)(朝拳)군과 장석홍(張錫鴻)군의 격전등은 만장관중의 흥분파열 망울자아낼것으로 기대된다 출장선수들은 금삼일정오부터 동양권투회에서 체중을다르고 긴장한가운데 오직 내일이오기를 기다리고잇다

祝融禍二萬三千圓

十月中京城市內에火災狀況

시월중 경성부내의 화재상황을보면 십삼회에이만삼천십오원이라는 막대한수자를보이고잇다 이상십삼회 화재중에서 큰것을들면 무교정(武橋町)의 일흥공장(一興工場)의 천이백오십원 동사헌정(東四軒町)의 일흥 삼천사백원 원정(元町)이정목 요리집 토월(土月)의화재 오백오십원 칠천칠백구십원이다 지나전선에서는 황군이 망동(廣東)파 무한삼진을함락시켜 질서적 대승흥한 뜻기프지월 부민이 전첩의꿈에취한 틈을타서 회재가 빈번히이러난것은 매우유감이라고 소방서당국은 말하며 또한 전첩회재가 만흥기기를 당도하야 일반은일층주의하기를 바란다고하다

江原道各部落서 鍮器續續獻納

【春川】 강원도 관하각지에서는 군수품 조달용으로 진유기(眞鍮器)헌납운동이 대두하고잇는바 다음과가티 삼개소에서 각각헌납하얏다한다

◇평창군(平昌郡)에서는 애국부인회와 국방부인회원이 주체가되야 일호일품주의로 진유기를 모집하야 유배관을 헌납하얏고

◇영월군상동면(寧越郡上東面)에서는 이신석면 유배팔십봉여(免)를헌납

◇이천(伊川)군에서는 생활양식을 변경하기위하야 놋그릇사용을 사기그릇으로 변경하는동시 군수품헌납을위하야 유배사십관을 군부에헌납하얏다

筏橋에大火 八戶를全燒

【筏橋支局特電】 삼일오전세시에 전남벌교(筏橋)궁천려관(宮川旅館)에서 불이나서 큰소동을이르키고 소방대의활동으로 오전여섯시에 불을 잡앗는데 일부채(팔호)를전소하엿다 손해는약사만원가량이며 원인은조사중이다

外國人間交際嚴禁

强制勞働이"일쑤"

張鼓峰事件때는全市民의半數를檢擧 最近에傳하는海參威消息

【某外着情報】 삼십년동안 해삼위에서살다가 쫏겨나와서 수일전에 서울에잇는 아는사람을차저온 최근의 해삼위의사정에대하야 다음과가튼 이야기를 하엿다한다

해삼위에서는 외국인 특히 일본사람이나 독일사람파의 교섭은 엄중히금하고잇서 나의남편은 업종히금하고잇다 『자베트』(蘇聯)의 『파시스트』 사는일로 서로 이야기한일이 잇섯스므로발미아마 체포되여 삼년동안 강제노동에 종사하던중 작년에 노동파로로 사망하엿다 모친지독레니그라드에잇는 딸에게 미국돈을 보냇스므로 외국사람에게 교섭이잇다고 협의를바더서 오래 억며벗다

년동안 강제노동을하엿다 작년에 해삼위에잇든 외국인전부에 대하야 『쏘베트』 노서아에 귀화(歸化)하라는 포고(布告)가잇섯는데 귀화하지안흐면 거주권(居住權)을 안해서 부득이 떠나도록하게하는 다 귀화한사람은 외국과의 고도 관계를 조사하야 대부분을 강제노동로보내고 혹은 총살하엿다 『금년 육칠 팔월에는 해삼위의 관공청기관에서 『파시스트』 『스파이』 『트로츠키스트』등의 대검거를하엿는데 해삼위시민의반수가 혹은검거되고 혹은 가택수사를당하엿다 그결과로시민의 업무를 거의할하여버렷다

장고봉사건때에는 보통때이나 동위원회(總火會制)를하야밤열시이후의 시가통행자를 근무하는 공청 기타단체에서 내여준 증명서를 가지지안흔사람은 전부체포되야 내무인민위원부의 군무국(軍務局)으로보내여 엄중한 취조를밧더다 사건의진전을따라 다수의부상병이 송환되어 사 은갑사기 만원으로 사용하기까지도 흥미지병원을 당시에 『스파이』 방치에 대한처치는 업엇하엿다 그일례를들면 장고봉사건직전에 각관청의 전화번호부는 전부태워버리고 군사기관의번호는 삭제하고서 새 번호부를 배포하엿다 군사기관과 통화하려면 군사전화교환국을 불러내여서 접속시켜 수는 방법으로 되엿다

해삼위는 물가까 비싸므로생활비는 최소한도로 오백『루블』이 드는데 대부분은 삼백내지이백 『루블』 이하의 수입이여서 시민의생활은 비참한상태이다 그리고도 금년은 천후동에 흉수가 잇섯스므로농작물야채류는 흉작이여서금년겨울에는 식량이 부족하야 곤난할것이라한다

乞人部隊의應援이奏効

西署、傷害致死犯逮捕

기보-삼십일밤 조선 ... 부내 ... 임정(林町)칠십팔번지이흐 고용인김명금(金明金)의집에서 최가(崔哥)(二八)를때려죽이고 도망한 한수복(韓壽福)(二一)이 봉본 이미발에서 반짝 죽첨정(竹添町)삼정목 불란서영사관뒤에 쌰여잇는 게섯수에서 서대문서형사대에게 체포되엿다 이사건은 해결을 지엇만에 다죽현금이잇섯는밤 장곡천정(長谷川町) 화월식당(花月食堂) 뒤 빈터에서사고 그후어디로갓는지 종적이묘연하엿섯는데 이일오후회정(會町)부근을 통과하엿다는 보고로 서대문서사법계형사가 총동원되여 부근일대를 샅샅지뒤저가며 전기벳세례등이가수상하야 이것을 포위하엿을사음 게부(굴덕지가 범인의 코에드러간보양으로 크게 하며 재채기를하야 이소리를드른 형사들이게섭을 뒤저기시작하엿는바 전신에 집냄슬쓰고 문이안한것 을어이잇는번인을 (서한)어렵지안케 체포하엿다한다(사진은범인한수복)

傳達式

警官功勞記章

경기도에서는 삼일오전 열한시부터 도청회의실에서 감자도지사 고경찰부장이하 경찰부간부와 부내각경찰서장의 참렬로 경관공로기장전달식을 성대히 거행하엿다 지사로부터 공로장을받은 자로 ...

獻詠歌披講式

명치절의가절을 봉축하는 조선신궁의헌영가피강식(獻詠歌披講式)은 오후한시부터 조선신궁사무소에서 엄숙히 집행하엿다 또 경성방송국에서는 이날 중계방송하엿다

最近傳하는 (色鉛筆)

◀의적(義狀)이 울비서 전주에서천한 이래 설날 오(五)에 님금의 망국지보(亡國之本)이란 애언은 사실도 적은일 큰일에 안드러마신적이 업엇게다 ◀이래도 사람의 역사가 이어서 ◀이제와서는 조라나 업시 인분이 하나에 ...

特產物運賃引上에 淸津穀物組合蹶起

【咸北支社電話】 청진、웅기(淸津雄基)양곡물조합(穀物組合)파 조운、대판상선(朝郵、大阪商船)이 만주특산물 운임문제로 피차대립되여왓다 즉 전기조합측에서는 될수잇는데까지 운임을 협상하여달라하나 천기 배회사측에서는 오히려 운임을 종래보다 더밧고저하므로 항상말성이 되여 오던것인데 배회사측에서 갑작이 종래 특산물 운임협정(特産物運賃協定)에의하야 대판(大阪)등지에가는 특산곡물 백근오십전하던운임을 올리어서육십이전으로 하엿슴에 대하야전기조합측에서는 대단히 불만을가젓스나 오지부연을 원합히하자는 목적으로 참자코 잇섯는데 시월말배회사측에서 재차전기운임에 인합을 더올리어서삭십일전을 요구하게 되엿스므로 곡물조합측에서도 더참지를 못하고 배회사측에 항쟁을 선언하며 회사측의 반성을 요구하게되엿는바 이로서 특산물 운임은 겨다하게 될려인대한 귀결여하를 매우 중요시하고잇다

全朝鮮綜合蹴球

遠客裡農車惜敗

中東、協實、中央等各勝 明日、中等準準決勝과一般決勝

조선축구협회주최의 제십구회 전조선종합축구선수권대회 제이일은 삼일오전아홉시반부터 경성운동장에서 중학부 제이회전과 지방부 일반부준결승과 중등부 준준결승이 세게임 외경성부(京城府)카-대지방부(會覽局)의 준결승이 거행되엿다 그리고 명사일 오전십시반부터 다음과가튼 (시합)을 거행할 터이다

◇中等部(第二回戰)

(前1:0、後3:0) **中東4 電氣0**

午前九時二十六分부터 中東의 킥오프로 開始 前半 … 八分에 … 中東의 … 十六分에 … 二十三分사이 B에게 防禦된後

(前2:1、後0:1延1:0) **協實3 外語2**

(前0:0、後1:0) **中央1 徽文0**

天氣豫報

概況 高氣壓은 朝鮮及本邦中部에移動하야 南部及沿海州에는 低氣壓이잇다 西比利亞의 高氣壓은 매 强하여젓다

豫報 京城地方은 今夜와明日은 개이며京城全般에도갓다

昨日最高 一八度二 / 昨日最低 三度二 / 今朝最低 四度二 / 今日正午 十五度

訂正 昨報 安城郡二竹面梅山里 消防事故中「京忠뻐스」가「京春鐵道」로 記載되엇기에 訂正함 昭和十三年十一月二日

養正對商工戰

養正中學對商工學院戰은 同午後二時二十七分부터 金龍圭(主)、車光明、金永麟(線)三氏審判下에 養正킥어프로開始된바 前半은 兩軍無得點으로 마치고 後半戰에드러갓다

庭球聯盟役員庭球

朝鮮軟式庭球聯盟에서는 明治節을 하야 同聯盟役員庭球리-그를 三日午後一時부터 朝銀코-트에서 擧行한바이날 夕刊마감까지의 戰績은 다음과갓다 【第一리-그】

明日의運動

▲蹴球=朝鮮拳鬪聯盟主催、朝鮮日報社後援 第五回全朝鮮拳鬪選手權大會兼 比律賓遠征代表選拔 朝鮮代表豫選戰第一日 午後七時 本社大講堂 入場料=一般五十錢、學生三十錢

▲蹴球=朝鮮蹴球協會主催 第十九回全朝鮮綜合蹴球選手權大會 第三日…◇中等部準準決勝(午前十一時) 一般部決勝戰(午後四時開始)

暦

▲十一月四日(金曜)陰九月十三日 ▲干支 庚子 ▲日出 午前七時七分 ▲日入 午後五時三十四分 ▲日南中午後零時十三分 ▲晝間 十時二十二分 ▲月出 午後二時十五分 ▲月入 午前二時五十四分 ▲滿潮(仁川)午前一時三十分 午後二時十分

社員募集 月給最高五十円 自年齡二十五才-至五十才 男女 …

印刷職工大募集 平壤印刷業組合

醫員招聘 明治生命 京城支店

社員 男女

朝報案內

松の實ミルクキャラメル 京城菓子株式會社

西鮮監督所

フエロトン キナミントン 製造發賣元 合資會社 高麗製藥所 平壤府西門通 電話三八二一九番

リードー式 돈버는機械 五合의쌀이 八升의菓子가된다 釜山府寶水町一丁目 城野製作所

各種製藥機 大型動力用製丸機 複式第一號製錠機 (カタログ送呈) 大阪市住吉區阿倍野筋二丁目四十番地 三藤製藥機製作所

鉱山用藥品 工業藥料 衛生材料 醫療器械 處方調劑 醫療藥品 名藥賣 賣散賣 部 山崎仁壽堂 京城府鐘路四丁目電車交叉点 電光化門二五六六番 振替京城八○八番

羊毛ホルモン主成 ランラン ポマード RAN 不快한 …

皇漢名藥『白王華』는本間醫學博士의 推奬하는바로 左記諸症에 百發百中하오니 患者諸賢은 白王華를使用하시와 一日이라도速히 全快하심을伏望합니다 (手術로뭇지안는분은꼭한번使用하시옵) 神經痛、연주창、骨膜炎、腰冷痛、肋膜炎、痔瘻炎、關節炎、打撲傷、火傷、凍傷、痔疾、百日咳、中耳炎、肩腫病、腎臟炎、淋疾、肺炎 一部一名限代理店募集 藥價 五〇・九五・二・三〇・四・五〇 株式會社 樂有堂朝鮮配給所

虫退治 マクニン 마구닌 먹기쉬고 질듯고 害가업다 藤澤友吉商店

神經衰弱、頭痛、健腦에는 神經痛、關節炎、「류마지스」에는 原因療法을하야病뿌리를업새야납니다 … 京城府鍾路六丁目二六七番地

海狗腎 朝鮮釜山府 大洋貿易社 說明書請求次第無料進呈

馬山支局 住所變更 馬山府俵町三三番地 電話取次三六三

鰮漁業에赤信號
漁獲比前四四%減
東海岸各港業者破産의危機

[元山] 동해어업계의 총아이며 자원(資源)인 정어리가 이상하게도 잘자피지안해서 할당이납업자의 초조는 극도에 달하얏다 이대로가다가는 업자가파산을 면하기어려우며 동시에 자멸할수밖게 업다는 절망의비애수가 항구에흐르고잇다.

이제 지난삼십일일 현재할당에서 수양한 오어회고를 할당양유비제조업수산조합집계를 종합하야보면 오십칠만일천사백팔십팔동으로 전년동기보다 사십일만사천팔백칠십일동인 사할사분의대격감을 시현하야 함남수산업계에암운이저미하게하야 그전도가 우려된다.

그러나 업자들은 아직도 큰 정어리떼가 차저오기를 기다리고잇는중이다.

羊毛加工傳習所
忠北道서設置

[忠北支社發] 충북도당국에서는 연차계획을 수립하야 면양(緬羊)사육장려를 도모하고 잇는데 얼마전 단양군적령(丹陽郡竹嶺)에 종양장(種羊場)을 설치하고 면양의 증식을도모하는동시 일반농가에 적극장려하기로 되엿는데 이것과병행하야 생산한양모중 부스럭이를 가공케하야써 농가의 수입증가를 기도코저 금년도신기사업으로서 칠천여원을드려 부스럭이의 가공을 전수(傳授)할 양모가공전습소를 설치하야 그기본기술을 전수하기로되엿다한다

平壤府廳增築
不遠間에完成

[平南支社發] 여러가지 난관에 봉착하여 지연되여오던평양부청사의 증축공사는 최근 대략공사를 못마치고 금명간에 난방장치만 완정되면 낙성식을 거행하게되리라는바 본시 의사당(議事堂)시속에 유만오천원예산이던것이 물자의 앙등과 사무설계의 다소의 변경으로 칠천이백사십원을 추가하여 결국 칠만이천이백사십원의 총공사비가든 세움이다

郡勸業課長會議

[新義州] 평안북도에서는 금일일부터 이일간에 궁하야부내무파장 각군권업과장의 회의를 도청 제일회의실에서 최(崔)산업부장의 통재에 개최되얏는데 첫날은 지사로부터 현하비상시국에 대응할 심신지상의 훈시와 또지시가잇섯고 둘재날에는 각회원의 의견지술과 협의사항이 잇섯는데 그중의견 지술사항은 제반가공설계를 급속히 결정하여달라는것외 구십오종이라한다

반갑자는秋雨
忠北에被害不少

[忠北支社發] 충북도내의 수도는 지난달이십칠일께 추수가일단락되여 현재벼이 노적대로·건조중에잇는터인데 지난이십일부터 이십구일까지의 때아닌가을비와 지난십일일일의 소낙비로인하야 그피해는 자못심대하다는바 짚(藁)은 더욱피해가 만허 가마니와 새끼(繩)의원료로 사용하는짚의부족을 우려하고잇는터로 농가부업장려상 지장을 이르키게되리라고한다

部落民의監視로
鐵道事故全無

[平南支社發] 철도에비친 부락민의정성—경의선(京義線)평양과 서평양간의 평남도로와 교차하는 부근일대는 철도사고가 빈번하여 평양(平壤)관내에서사고의 최고기록을 가지고잇섯는바 이를 우려하여 오십구번지 임봉각(林鳳閣)(?) 김재찬(金在贊)(?)씨외 수명의유지는 자발적으로 부근선로에서서 사고를방지키로하여온바 효과는 당장에 나타나서 그이후는 철도사고가 격감하고잇다

"굴"에防腐劑混合
開城滿月町서卄名이中毒呻吟

[開城] 요즘 김장철을 압두고 개성부내에는각지포구에서 "굴"장사들이 모혀드는데 아직도일기가 따뜻해서 김장을 하는집이업는관계로 이들굴장사중에는 오래묵히면 썩어못팔게되기가잇스므로 석탄산수(石炭酸水)란 극약성분이잇는 방부제(防腐劑)를 혼합해가지고 행상을한다고한다 이것을 전혀모르고 굴을사먹는 부민들에게인체거미치는 해독이 심하켜서 방금복통(腹痛)과 설사로 신음하고잇는 사람이 만월정(滿月町)에만도 이십여명이나 발생되엿다는바 경찰당국의 철저한취체를 바라는동시 일반부민의 주의를바란다고한다

浦項、金泉邑議員
來廿日에補選

[慶北支社發] 포항(浦項)、김천(金泉)양읍의 행정구역확장실시에따라 읍회의원선거는 양읍이 가티 오는이십일로 결정되엿다 구역확장에따라 종래정원열두명을 두명증가하야 열네명으로되엿는데 종래의 읍의원은그대로 두고 증가되는 두명만 선거한다고한다

結卜賃問題解決

[元山] 지난구월일일의 간명태검사제실시를 게기로 함남노동회 세포단체인 삼영조(三永組)에서는 종래 간명태한작결복금구전을 그결복방식변경으로인한 미숙연마시간범계를 고려하야 매작결복에 사십전을 요구하얏는데 이에대하야 원산상공업자들의 조직체인 원산상공협회에서는 역원회를열고 삼십두룩결복에는 십오전 사십두룩결복에는 십삼전을 수기로결의하야 할로측에 통고하얏다 그러나 할로측에서는 노동자의 일방적종고리고 그동고를 일축하야 문제는 점점심각한대립을 초치하야 장방의태도의 수귀되던바 이노동임 인상문제가 원산번영상에 미치는영향을 고려하야 할로측대표최광린(崔光麟)씨와 하수측대표 남백우(南百祐)씨간에 근이개월간에 전후십여회의 회담을 거듭한결과 드디어 지난이일 삼십두룩결복에는 십칠전 사십두룩결복에는 십오전으로 하수측 제시임외보다 전사는이전 후자는일전씩 더올려서 원만히해결을보앗다

驚馬에七名死傷
엿장수가위소리에놀래다름질
平壤安全週間의事故

[平南支社發] 평양의 언정난교통사고비밀에 아연하야 평양서에서는 지난일일부터 교통안전주간을실시하고 교통안전을강조하고잇는때 이일오후두시반경 평양부유정(柳町)사십번지 아페서 팔천대정(八千代町)사십칠번지 금택(金澤)상회 마차부정영노(鄭永魯)(?)가 부리는 마차가 엿장사의 가위소리에 놀래이여 미친드시 다러나기시작하여 전선대에 박휘를다가여외박휘가튼채 유정거리로부터 약송(若松)소학교아플거처여 전차길로나와 평양역구내한불노적장(露積場)까지 뛰여드러가 간신이 제지되엿는데 달리는사이에 칠명의 사상자를내엿는바 유정사십일번지 한광근(韓光根)의장녀옥선(玉善)(?)은 즉사하엿고동번지 최정노(崔正魯)의 모친김씨와 동사십번지 김용덕(金鎔德)의이남 인권(仁權) 교구정(橋口町)오십이번지 김동석(金東錫)의사남 영도(永燾)(六)등 육명이 중상을입어 부근은수라장화하엿섯다 (사진은사고현장)

濱職警官에게
三年求刑

[慶南支社發] 지난칠월이십구일 오후아홉시에 절도피의자 김말상(金末祥)을 최소하다가 자백하지안는다고 난타한것이 원인으로 뇌출혈로 드디어 사망케한 전경남울산군 경자수재소순사부장 임원치(林元次)와 동소순사 박맹렬(朴孟烈)에관한 독직상해치사사건공판은 지난일오후두시에 부산지방법원 미전(米田)재판장심과 최(崔)검사입회로 개정되엿는데 피고양인은자기의범행에대하야 양심의가책을 느끼며 회오(悔悟)의 눈물을흘렷스나 최검사로부터 적어도경찰관으로서 직무의열중하나머지 파생의범행이라고하나 너무도경솔하다는고로 징역삼년을 구형하고 오후다섯시에 폐정되엿는데 판결언도는 오는팔일이라고한다

部落單位稧를組織
肥料融資圓滑企圖
平南道에서斡旋方法을改正

[平南支社發] 비료대금은 농가현금지출의 가장중대한 부분으로 농촌금융의중심을 이루고잇서 도에서알선한 비료처리자금은 현재평남도에잇서서 상환미료의 농사개량 처리자금(이백사십만원)의 대부분을 점령하고잇고 소화십삼년도에알선한 비료처리자금만 이백칠십만원이되리라하며 명년도에는 삼백이삼십만원을 예상하고잇는바 도농무과에서는 유동이용이원할 보편화와 회수의편의를위하여 재래이십명단위의임의(任意)연대조직에대하여 알선하던것을 명년도부터는 부락(部落)단위로 합부락에한개씩 게(稧)를조직케하여 이게에만융통하기로하고 각군에명하여 부락단위의 비료자금통게를 조직케하고잇는바 이로서구수(口數)는적어질것이나 이용인원은증가할것이라한다

今年令市는悲觀
輸入許可緩和돼도未及
大邱漢藥商陳情後의消息

[慶北支社發] 시국하 외국품수입제한으로말미아마 종내남북지나(北南支)로부터 수입하던 한약 당재(唐材)부자 복령등사십팔종이 수입이되지못하는관계로 연이백만원의 수입을하여오던대구한약상은 전조선제일의 대규모의 약령시(藥令市)를압두고 여러가지 대책을강구한결과 그제한완화책을 총독부에 진정하고저 기보한바와가티 대구한약상 조합장(大邱漢藥商組合長)최한수(崔漢守)씨를 비롯하야 신태문(申泰文)최해종(崔海鍾)김재권(金在權)김삼준(金三俊)지의삼(池翊三)등유지씨가 지난십일일 총독부위생과(衛生課)에 당재수입제한은 대구부내약종상만이 피해를 밧는문제가아니라 전조선업자의 사활문제가되며 또한 당재결핍으로 말미아마 제약(製藥)이 불능하게되여 이는방금 당국의 방침이되여잇는 양약대용으로 한약을 장려하는취지에도 배반되는일이라고하야 전조선한약계에밋치는 영향을역설하고 우선밧두한 대구영시에쓸 당재만이십만원의수입을 허가해달라고 진정하엿든바 이에대하야 총독부에서는 그반절의약 십만원정도의 수입을 허가할방칙이라고 하는바 이허가가된다고하드래도 남북지나방면의 교통의 회복등을 기다리지안코는 수입되지안흘것이라고하며 더욱 한달밧게남지안흔 약령시에는 도저히수입이 밋지못하리라고하야 일반은 금년의 영시의 당재기근은 벌써면치못할사실이라고 우려중이다.

開豊郡八個面에
八學級을增設

[開城] 일면일교제가 완전히실시된 개풍군관내 십사면에는 현재 간이학교까지 합하면 이십사교의 교육기관이 건설되여잇는데 소화십칠년까지엔 완전히 취학년제를 실시할 예정으로 우선 명년도에는 팔학급을 증설할게획이라는바 증설될곳은 다음과갓다한다

進鳳面　上道面　靑郊面　光德面　興敎面　嶺北面　北面　南面

精神作興週間行事

[盈德] 경북영덕군(盈德郡)에서는 지난일일 오후한시부터 군회의실(會議室)에서 박군수(朴郡守)통재하에 국민정신작흥주간(國民精神作興週間)실시요항에대하야 각면장급 위원다수참석리에 좌기각항을 심의하고 폐회하엿다고한다

一、週間前의實施事項(講演會도開催)
一、週間中의行事
第一日(七日)神社參拜、國旗揭揚
第二日(八日)勤勞奉仕、努力增進
第三日(九日)生活改善、反省檢心
第四日(十日)詔書奉讀記念
第五日(十一日)公德實行、共公奉仕
第六日(十二日)敬老慈幼、健康增進
第七日(十三日)報恩感謝、國民親和
以上細目은以下各項略

燃料價一部協定
新義州府、營林署間에

[新義州] 신의주부에서는삼십일일 오전십시부터 부내각정총대(町、洞、區)총대를 부회의실에소집하고 연료문제에 대하야 의견을 청취하얏는데 촌상(村上)부윤은 영림서장의 영단에따라 연료통하의 의향을 전하는동시에 다음과가튼 다섯가지의 협정가잇섯다고한다

一、營林署拂下價格公定
二、小賣人賣價價格公定(小賣人은共谷合會會社)
三、小賣人指定總代의 推賞合議
四、總代는形便에따라 直接拂下를受할時도有함
五、總代는 配給一切의 手落와 商品의責任을負함

등으로 공정에대하야는 지난일일오후세시 다시각정총대와 위원들이 집합하야 상당한결과를 영림서를 방문하기로 하얏다 이번 연료조절 해결에 목곡(木谷)영림서장의 노력영단에 대하야 일반은 감사하며 또한 종래의 부내각 소매가격에 비하야 삼원내지 사원정도가 저렴할모양이라한다

現職面長等關聯된
金密輸事件言渡
新義州地方法院서

[新義州] 의주군고진면(義州郡古津面)장등 일당의금괴밀수사건에대한공판은 지난시월삼십일일 오전십시에 신의주지방법원에서 열리엿는데 청용 미원(米原)검사로부터 구형이잇는다음 적사(赤司)재판장으로부터 다음과가티판결언도가잇섯다고한다

新義州府眞砂町 新義州洋服店主 金承道(?) 懲役十個月
同職工 金明俊(?) 懲役四個月
元古津面長 李永秉(?) 懲役六個月二年間執行猶豫
古津面 李永秉(?) 懲役四個月三年間執行猶豫

氣腫疽豫防注射
三千頭에實施

[忠北支社發] 충북도위생과에서는 도내농가축우 전염병인 기종저 예방에 노력을 하여왓는데 오는 십일월십오일부터 십오일간 옥천(沃川)군내구개면 사십칠개리 농가축우 이천오백여두에 예방주사를 실시하기로되엿다한다

光山郡內各地에
共販場所增設

[全南支社發] 전남도내의 벼공동판매가 떡으나 순조로 진행되고잇다는데 금년도에도 각군 공동판매소를 다수증설하엿던바 다시 금번에광산(光山)군에서는 일반생산자의 검사벼운반에 편의를 주고저 새로 임곡 비아 대촌 서창 극락(林谷、飛鴉、大村、西倉、極樂)등 유개소에 벼공동판매소를 증설하엿다는데 이로써 광산군내 공동판매소는십여개소이라한다

讀者慰安野談會
申鼎言、庾秋岡氏招請
本報天安支局主催로

[天安] 신정언 유추강(申鼎言、庾秋崗)양씨의 야담은 일반편의 인기의 초점이되여잇거니와 특히 종종『라디오』를 통하여일반에게 유익한사실과 참고될만한것을 전하여주는바 이번 본사천안지국의 주최와 야담사(野談社)천안지국의 후원으로 본보독자위안을 위하야 오는오일오후칠시부터 천안극장에서 양씨의 야담대회를 여는동시에 조회원국을여러서 만호참고와 인식을 주게되리라는바 독자는물론 일반편은 이기회를일치말고 마니입장하시기를 바란다고한다

天安

▲時日 十一月五日午後七時半
▲場所 天安劇場

申鼎言 庾秋岡 兩氏野談大會

◇主催 朝鮮日報天安支局

大端川建設工事
明年부터着工
一次工費百五十萬圓

[咸南支社發] 꿈속으로부터 홀연히 뛰여나온 북조선의 제일항 대단천(大端川)의 축항개획은 벌써도당국으로부터 남대천위치변경(南大川變更)과 매축공사허가의 신청을 총독부에제출하고 잇다함은 기보한바이어니와 이두가지공사에만 일백오십이만원의 거액이든다고한다 즉위치변경공사에 백만원 매축공사에 오십이만원을 예산하고잇다

그리고 본격적축항공사는 방파제(防波堤)와 항만준설(港灣浚渫)、만매축의 세가지 공사로 시행한다고 하는데 그중방파제와 항만준설은 대개 국비로 시행할것이 총독부와의사이에 양해가 성립되엿다고한다 항만매축은 약일백오십만원의 사업으로서 함남도에서 이것이 제일대공사로 기채(起債)할 계획이라고 한다

이거대한공사는 명년도예산안에는 일부를편입시켜서 착착공사를진행시킬러이라고한다

004047

寄生虫徹底驅除

[忠北支社發] 충북도당국에서는 도내 농촌아동중 약구할이 기생충보유자로서 극히중대시하고 약을살수업는 농촌빈곤아동에게 작년에 이십삼만명분의 회충구제약 해인초(海人草)를배부하야 그성적이 극히양호하엿스므로 도당국에서는 될수잇는한일년에한회식 전기와가티 약을배부하게되엿는데 적십자사(赤十字社)충북지부에서 금반삼오만명분의 해인초를 무료배부하기로되엿다고한다

照明彈

강원도에서는 면리의대우개선의 하나로 여비규정을 개정

◇ 종래관내외 여행이던것을 조선내여행 도(道)관내여행 군(郡)、도관내 여행으로 사분

◇ 면장부면장의 관내여행엔 이등차임제

◇ 대우를 잘하면 사무에도좀더 착실하겟지(春川)

醫學講座

醫學博士
中井先生創製
性機能의衰弱과無節制의疲勞는
萬病의根源이되고人生悲劇의原因이된다

青春과活氣

青年은 一國家나 全世界를勿論하고 社會構成上重大한 要素가되는것과가티 青春에잇서서 精力도 또한重大한 要素인것을 알어야됩니다 精力의減退 또는 過勞로 恒常 頹廢를알는것은 靑年時代의 重大한大問題입니다 人生에잇서서 最大幸福을 맛보아야할 靑年期에 精力減退나 또는 過勞로 恒常어둡고지내며 最大不幸에빠저 世上을 呪咀하며 寂寞한生涯를 눈물로 보내는 人生들이 얼마나만흡니까 이런事實은 各自個人에게도 悲哀의極致이려니와 國家나 社會에잇서서 到底히 그냥엇지못할 重大事實입니다

男女의 其神聖한愛情을 모르는사람에게 무슨社會的事業을 할수잇겟습니까? 全世上事는 모도다異性의 따뜻한愛情에서부터 一家를 建設하게되고 國家를建設하게되며 社會를 이루는것입니다

老年과호르몬

사람의 늙는것은 生殖腺『홀몬』(內分泌)의 缺乏으로 因함이라는것은 世界醫學界에서 共認하는바입니다 그러니까 『홀몬』이缺乏하면할사록 人生은 늙어서 마음은 그러치안치만 몸은 늙게됩니다 特히 우리東洋사람은 더늙습니다 四十이나 五十만되면 벌서 늙은이行勢를하게됩니다 그것은 體內에生殖腺『홀몬』의 減退로 因함이며 同時에 異性의단맛을 보게됨으로 恒常 寂寂히 지나게됩니다 西洋사람을 보십시요 四五十에 結婚을하는사람이 얼마나만흔가를! 이것은 外國사람은 平常時飮食物을 注意하야攝取하는것도 原因이겟지만 生殖腺『홀몬』劑를 隨時服用하야 體內의『홀몬』이 適當히 充滿하야잇는탓입니다

精力減退와無節制의疲勞症

精力減退와 無節制로서 오는疲勞는 萬病의根源이되고 成事의敗退者가되는것을 이서서는 絶對로안됩니다. 精力減退는 卽다시말하면 體內에生殖腺『홀몬』의缺乏으로因함으로 憂鬱하여지고 世相事가 실어짐에따나 事業이손에안붓고 失敗하게됩니다。또 無節制한生活로因한 疲勞는 이것이야 참말 病中의難病으로每日頭痛이 甚하고 氣運이 없고 煩悶症은 생기고하다가 乃終에는 重症에 걸려서 家庭은 破滅케됩니다 人生一生에 잇서서 가장 幸福이 가상快樂이 지날때에 人生의 참맛을모르고 도로혀 煩悶과 悲哀로 그날그날을 울게됩니다

服用報告實例의一部

精神이爽快하여지고 頭痛이完治됨　東京森下區 金子元英

前略 生은 萬病에 全然無氣力할 뿐안이라 머리가 항상 무겁고 아무리 일을하려고하여도 일이손에붓지안튼中 貴所廣告를보고 三〇錠을 注文하야 服用하니 漸漸 머리가무겁든症이업서지고 精神이 깨끗하여집니다 此人便에 四圓八十錢을 보내오니 六〇錠만 더보내주시며 服用法等도 仔細히 가르켜줍시오

強精強腦하여짐　滿洲 金濟錫

前略 生은 四十二歲의 男子이온대 한十餘年前부터는 아수력이 減退되여서 困難을보든中 貴所廣告를보고 三〇錠을 注文하야 服用하얏더니 效力이强大하야 前日六〇錠을 또注文服用하얏더니 驚異하게 效力이絶大함으로 이제 更히 百八十錠入一瓶을 注文하오니 大至急 一瓶만 引換代金으로 付送하야주소서

效力絶大함　朝鮮 李載賢

敬啓者 新春에 貴所諸先生 大安하심을 仰祝하오며 貴所에서 販賣하시는『ホルモーゼ』를 試驗한結果 多大한 效力이 有하와 今番 更히注文하오니 今回는 一百錠入二瓶만 引換代金으로 速히下付하야주소서

ホルモーゼ의偉力

不老藥 ホルモーゼ는 眞實로 現代科學文明의 極致의 産品으로서 其獨特한成分으로된 藥效에는 놀내지 안는사람이업고 한번服用하기始作하면 누구든지 其偉力에 歎服치안는사람이 업다고합니다 其藥을 한알式服用하면 당장에 피가끌어오르며 勇氣와 勢力을내게하고 旺盛한 精力을 體內에充備케하는『强力호르몬』을 補給하야 體內各部의 衆器을 亢進시키며 生殖機能을健全케함으로 老人은 졂어지며 靑春期에잇서서 精力減退로 悲哀中에잇는靑春男女는 쌀어오르는無上의 幸福感을 無限히맛보게됩니다

藥價는 三〇錠에一圓五十錢、六〇錠四圓八十錢、一百二十錠九圓、一百八十錠十三圓、一百四十錠에는特別히 割引하여二十圓에提供하며先金注文은 送料本所負擔 代金引換은 送料四十二錢

發賣元 東京漢洋藥學硏究所 東京市向島區吾嬬町東三ノ一六 振替口座東京二九二一五番

高級靈藥 男女用ホルモーゼ

(全國有名藥房販賣)

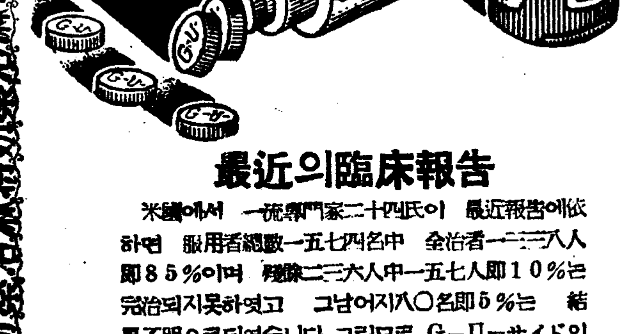

六〇六號以來의世界的發見!
淋疾治療의化學療法完成！完治者續出！

治淋特效成分G-U-サイド 創製에成功한것은 確實히 現代醫學의 偉大한 勝利를 意味할뿐만아니라 黴毒에對한 サルバルサン(六〇六號)以來의 發見이라하야 全世界治淋界에 一大衝動을 惹起하엿슴니다。

G-U-サイド의 特効因子는 從來의 다른治淋藥과는 根本的으로 相異하야 服用하면 體內에 化學的作用을이르키여 淋菌에對한 殺滅力의 强烈無比한것은 일즉 全世界醫科大學泌尿科教授等의 實地試驗에依하야 十中八九(85%—90%)의 完治率을 報告한바잇섯고 그後 東洋에서도 試驗發賣한지 一年未滿에 그驚異的特効는 實證되여 今日에잇서서는 完治者屢萬을 헤이게되엿습니다。

最近의臨床報告

米國에서 一流專門家二十四氏이 最近報告에依하면 服用者總數一五七四名中 全治者一三三八人 卽85%이며 殘餘二三六人中一五七人卽10%는 完治되지못하엿고 그남어지八〇名卽5%는 結果不明으로되엿습니다 그러므로 G-U-サイド의 偉效는무엇보다도85%라는 治癒率이立證하고도 남음이잇습니다

新治淋特効成分発見

特히 本劑의特色은 注射나洗滌等을할것업시 一日五—六錠식 二—三日內服만으로 止膿止痛이迅速히되여 前과가튼 完全한健康體로 恢復된다는것은 各患者의實驗談이올시다

G-U-サイド
ギ　ユ

急性 慢性을不問하고 淋疾로苦痛하는분! 苦痛잇기前에 먼저本劑를 一次試驗하야 根本的으로 治療하기를바랍니다

일즉이 本劑를服用하야 完治된患者의 實驗談集은 淋菌撲滅의 參考資料가될가하고 數十例를 輯하야 各有名藥房에配置하엿사오니 參考하시고 必要하시거든 請求하시기를 바라나이다

興味橫溢한 申鼎言野談集

湖岩

申鼎言의 野談은 天下一品이다. 어린이나 늙은이나 鼎言의 放送이 잇슬때는 모두 귀를기우려고 滋味잇게 듯는다.

그의野談中에도 가장 有名한野談을 모아 單行本으로한 申鼎言名野談集이 이제야 世上에 나오게되엇다.

진작부터 刊行을 苦待하던 同好者들은 웨 이제야 나오는가 하고 晩時의歎을 느끼게쯤되엇다.

그책의 目次를 보건대 한번보고 다시보고 듯고시프고 한번보고 다시보고시픈 滋味잇는이야기뿐이다.

李太朝의 化家爲國하던 金尺夢과 및 그超人的武勇談과 漢陽서울터를 잡을때 아기자기한 傳說이 第一篇에 거두어잇다.

第二篇에 거둔 月下君上의 周易과 第三篇에 거둔 五十老翁의 科擧가튼것은 李朝文運의 黃金時期를 代表한 成宗및 成宗의 裡面生活에 숨은一種秘話로서 그 當時宮廷과 社會의 情態를 反映시킨 滋味잇는 이야기다.

그他諸篇은 李朝士禍黨爭에關한 이야기와 어바겐도 달콤한 戀愛이야기가튼 朝鮮情趣가 흐르고 흐르는 滋味잇고도 점잔흔 野談이다.

野談이라하지마는 그內容을따저보면 傳說民譚으로 내지史話까지 알마치 섞거서 알기쉽고 구수하게 맨든 小說以上의 滋味잇는 朝鮮情趣를 담북실은冊子이다.

읽을만한 滋味잇는書籍이 드문 우리朝鮮에서 이申鼎言名野談集은 一般家庭과 社會를 通하야 늙은이나 어린이나 또는 有識無識間에 반드시 한번 읽어야할 好著이다.

누구나 朝鮮情趣를 맛보랴거던 모름직이 먼저 이 申鼎言名野談集을 읽으라 나는 이러케 서슴지안코 勸하고시프다.

發行所 京城光化門通 人文社 定價一圓五十錢 送料十五錢 振替口座京城二八六三三

金大鳳詩集 "無心"을讀함

林和

詩를 쓴다는것이 漸漸 우리의 實生活가운데선 도무지 生育되지안는 人間의精神을 問題삼고 잇다는것이 이詩集을 읽고 더욱더 똑똑해진感이잇다.

實現不可能의 생각을 지니고 오늘의 現實가운데 살아간다는것은 確實히 괴롭고 不幸한일이다. 그러면 그것이어떠케 詩는되는냐? 그러기때문에 詩는 人間의 꿈이라는 말로 나오는데 다시한번 밝켜둘것은 實現不可能의 생각이란 무슨 遠大한社會理想이아니고 우리들에게 잇서선 實로『詩』라는 心情그것에 不過하엿다는點이다. 要컨대『詩』가 살수업는때 그것과『詩』할라는心情』과의『비빗드』한 葛藤等에 現代詩가 生寘하지안흘가?

×

『無心』의作者가 제冊의 題名으로 어린奇異한 이름을 붓혼理由도 아마 그러한데 잇지안흔가한다.

『無心錄』『新絃의悲鳴』『無心錄』『傷春曲』『傷春曲』『나의鄕歌』『工事場』等 七部에 나누어 收錄된 五十餘篇이 모두가 어떤 中心思想에 源泉을둔 것이라고 말하긴어려우나 主要한色調로서 亦是 詩가 容納되지안흔곳에 詩를 심으라는 現代의共通된 悲劇과 關係라고할수잇다.

그中에『工事場』이란 醫學을 職業으로하는作者의 所感을노래한것으로 좀平凡에失햇다 할지라도 解剖刀를 드는이 쓴點으로 一讀의興味가잇다 할수잇다.

그러나 亦是 이冊의 中心은 第一部『無心錄』과 第二部『斷絃의悲鳴』에 잇는것으로, 야간의 물흔 꼴코

잠긴 나무가지에는 꼬치피다
숫물이 이는데 꼬츤 피다
물은 풀른데 꼬츤 피다

괴는 이꼬체
낫과밤이 업더라
괴는 이꼬체는
눈도 비도 업더라
괴는 이꼬체
게집과 술과 노래가 업더라
——『無心 의部』——

의 와가튼 詩는 一卷의 白眉로 나의 이고시픈 一句다. 아직 措辭의 不定確과 抒情이되지안흔 觀念의 露出이라든가 粗暴한言語가 散在하야 作者의 一般의 努力을 必要로하는點이 不少하나 크고 高은 素質과 노픈 情熱을가진 詩人으로 앞날의 大成을 期待할수잇지안흔가한다.

京城府鍾路町四五의一三三 □□社發行 定價八十錢 送料九錢

라디오 JODK

野談 (四日後八、三〇) 四蛇昇天

金瀅雲

지금으로부터 五백년전사람으로 벼슬이 좌의정(左議政)까지 일으럿다가 연산(燕山)때 무오사화(戊午士禍)에 연좌되엿든문정공(文貞公)어세겸(魚世謙)의젊어슬때의 이야기입니다 이극돈(李克墩) 유조(兪造) 김현보(金賢甫)등과함께 한글방에서 공부를하는데 그때부터 그는장담이세고 기운이세여서 여러동배를 압두하는일이 만헛다고합니다 그래서 재미잇는 이야기가 만흔데 그것을 소개하고 하로는 유조가 꿈을꿈엇는데 그꿈에 다섯마리 용이 하늘로 올너가다가 한마리는 중도에서 떠러지고 네마리만이 하늘로 올러가드라고 이야기하얏습니다. 이이야기를들은 어머님은 무어이라고 해몽하얏는가 파연 후일에 어떠한일이잇섯든가?

趣味講演 (四日後六、三〇) 獵書이야기

總督府圖書館 李在郁

『엽서』(獵書)는 한기벽(奇癖) 파가튼도 말하지마는『벽』중에는 가장고상한 벽이라고할수잇겟습니다 인멸(湮滅)산질(散帙)될운명에잇는 진본귀서(珍本貴書)가 이『엽서』에의하야 그생명을전하야 후세에비익(裨益)하는바가 참으로 큰것입니다 우리조선에서도 고대문헌(古代文獻)의 전해오는것이 적다고하는데 그이유가 무엇인가 그보존책(保存策)은업을까 비교적 조선의도서와갓가히 해온관게로 그동안 볼수잇섯든 희서(稀書)를 멧가지말슴하고 또유명한 엽서가(獵書家)들의 이야기도 해보겟습니다

라디오프로그람

四日(金曜)

◇午後六時 少年小說『하늘을닭건만』 尹石重
◇同六時二五分 어린이新聞
◇同六時三〇分 趣味講演『獵書이야기』 總督府圖書館 李在郁
◇同七時 뉴ー스 銃後美談 天氣豫報
◇同七時三〇分 京城歌謠(京城) 一、노들江邊 二、사발歌 三、뉘니리야 四、靑春歌 五、興打鈴
◇同八時(東) 合唱과管絃樂(京城) 鎭魂曲C短調 켈비ー니作曲 (一)永久한安息을주어라 (二)怒한날 (三)慈悲한신예수여 (四)主의어린羊 日本放送交響樂團 指揮 아우그스트·응켈 合唱團
◇同八時三〇分 野談(京城) 四蛇昇天 金瀅雲
▼新人의밤(第一夜)(平壤)
◇同八時三〇分至九時 一、歌謠曲 1、處女日記 2、靑い背廣で 3、저도몰라요 4、알을랑한당신 伴奏 平壤라디오앙상블 指南 金敎 車順姬
二、管絃樂 1、佛蘭西行進曲 2、軍人의노래 金天澤 金仁用 金實黑
三、歌謠曲 피아노伴奏 1、洪水의悲歌 2、나그네의노래 3、젊은이에들 4、을기는왜우나요 崔斗星 吳能三
四、童謠 伴奏 平壤라디오앙상블 1、愁心歌 2、겨아리 金利澤 五、獨唱 1、이칼칼한그림속에 2、라ー르고 3、가을밤 4、旅愁 伴奏 尹石禧 鄭信永 玉西俊
六、기타ー獨奏『하비넬라』 伴奏 權泰浩
六、歌謠曲과재즈송 韓斗喜 1、歡喜의언덕 2、伊太利庭園 3、젠터키ー의달 4、쿰파르지타 伴奏 平壤라디오앙상블 徐永模 朴潤學
◇同九時 經濟解說『武漢陷落後의經濟動向』 東亞日報 高永煥
◇同九時四〇分(東) 時報 氣象通報 明日의順序
◇同一〇時 地方으로보내는뉴ー스
◇同一〇時一〇分 初步國語講座(二七) 宋今璇

五日(土曜)

◇午前七時五一分(東) 皇居遙拜 라디오體操(第一放送에依함)
◇同一〇時三〇分 氣象通報 家庭메모 日用品市勢
◇正午(東) 時報
◇午後零時五分(東) 土曜코서ー트 (第四十五回) 比留間?手 스의副內容
◇同零時三〇分 뉴ー스
◇同零時五五分 籠球試合實況『全朝鮮籠球選手權大會中等部決勝』 ―京城運動場으로부터中繼―
◇同二時三〇分 럭비試合實況(全滿洲―鮮延) ―龍山運動場으로부터中繼―
◇同四時 뉴ー스
◇同六時 童謠 籠球試合實況(同上) 一、齊唱 바람불어요 金英一謠 朴泰鉉曲 二、獨唱 고향길 尹石重謠 同 三、獨唱 봄새발자욱 金英一謠 同 四、齊唱 기차노래 李坡峰謠 柳一純曲 五、獨唱 우리집 金哲洙謠 朴泰鉉曲 六、獨唱 풍납 尹石重謠 柳一純曲 七、齊唱 누가누가잠자나 睦一信謠 朴泰鉉曲 八、獨唱 웃는꼿·우는새 林마리아謠 同 九、獨唱 라디오 白牛謠 同 十、齊唱 눈오신아침 尹福鎭謠 朴泰俊曲 白鳥童謠會
◇同六時二五分 어린이新聞
◇同六時三〇分 라디오時局讀本
◇同七時 뉴ー스 銃後美談 天氣豫報
◇同七時三〇分 講演 金晉燮
◇同八時(東) 獨唱 一、滿洲歌 가、夜來香 나、何日君再來 二、日本歌 가、荒城의月 나、變國花 다、마음의자장歌 三、滿洲歌 가、五芳齋 나、桃源春夢 四、我的心靈只有空虛 李香蘭
◇同八時三〇分 新民謠 一、豊年歌 二、서울라니 三、봉사타령 四、天安三巨里 五、新高山打令 六、방아打令 七、梁山道 八、金剛山打令 伴奏 京城放送管絃樂團 鄭明月
◇同九時 南道歌謠 一、報念 二、大字백이 三、興打鈴 四、계고리打鈴 五、珍島아리랑 朴綠珠 成小春 月香
●新人의밤(第二夜)(平壤)
◇同八時至九時三〇分 一、歌謠曲 1、靑노새嘆息 2、시달린가슴 3、離別의노래 4、南쪽의旅愁 伴奏 平壤라디오앙상블 韓永根 崔朝波
二、피아노獨奏 舞踏에의勸誘 1、沙漠의恨 2、淡 尹永 三、歌謠曲 1、沙漠의恨 3、木浦의눈물 꼿업는鄕愁 伴奏 平壤라디오앙상블 崔春利 蘇玉動
四、기타ー獨奏 라·팔로마 五、獨唱 1、오내사랑 2、가을 4、새벽鐘 李仁順 玉基芳
六、西道歌謠 1、긴아리 2、梅心曲 3、箕城八景歌 4、 金泰實 金基淳
七、歌謠曲 1、處女日記 2、발길이는 上海消息 3、눈물젖은豆滿江 4、日之丸行進曲 伴奏 平壤라디오앙상블 吳福根 韓淳
◇同九時三〇分 뉴ー스 解說
◇同九時四〇分(東) 時報 氣象通報 明日順序
◇同一〇時 地方으로보내는뉴ー스
◇同一〇時一〇分 中等國語講座 李完應

國手對抗碁戰 ＝(3)＝

白 閔仲植
黑 權載衡
(四日午前込出)

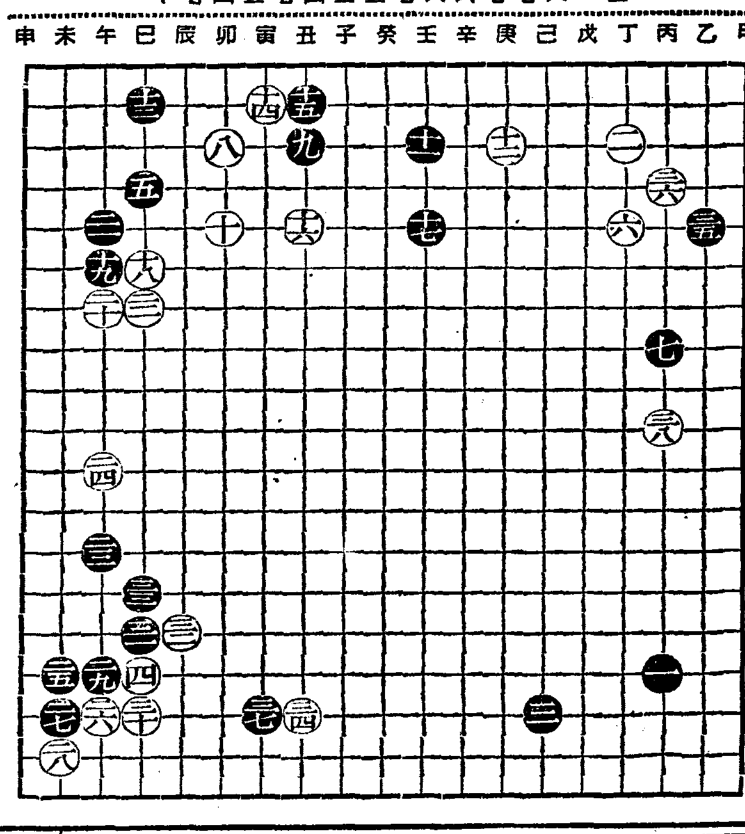

●	三三	午의一三
○	三四	午의一一
●	三五	未의一六
○	三六	午의一七
●	三七	未의一七
○	三八	未의一八
●	三九	午의一六
○	四〇	巳의一七
●	四一	巳의一五
○	四二	辰의一五
●	四三	巳의一四
○	四四	丑의一七
●	四五	乙의五
○	四六	丙의四
●	四七	寅의十七
○	四八	丙의十

風雲을압헤두고 兩陣의飛檄往來

權秉郁

白三八丙의一〇은 千仞淵上에서 以香餌로 釣瓊鯉, 黑三七寅의一七은 塵粟防胡萬里城 黑三三午의一三은 白阪의潤噩을利用하야突入布石하니 時機에適合한大棋馬이다 白三四午의一一은너무緻密한手應인듯 하나左로防備하면右로越走하게 되니 참變全이어렵다 黑三五未의一六은 彼, 領域을縮小시키며 一番自戶의生路를 圖謀한바이다 白三六午의一七도不得已한制禦策에 지나지못해黑三七未의一七과白三八未의一八은각기서로떠나지못할 唱酬點이언데 하물며 黑三九午의一六과白四〇巳의一七은 더욱離이서로떠로난격이라 어찌할수업는 場面이저 黑四一巳의一五와 白四二辰의一五는 서로 재치고(倒) 맛고(受) 물고(嚙)나가(出)참고야말로 沁沁한手談 黑四三巳의一四는부득어 黑前面四一巳의一五와連結아니할수업다 그러고보니白四四丑의一七어先手를 뺏아西中倒에安着하엿다 그러나어도 또한保護政策에 不過하다 黑四五乙의五는 小規模로 侵入하야 確的한先取權을 보와多小有利하다 白四六丙의四는 맛, 바둑수업서『俗談에울며芥子먹기로』番損을보며 尖點을 노한다 黑四七寅의一七은 自體의唐荒함을 이저바리고 헛되기만 黑驪石하야 萬里邊城만차니 將次禍根이 蕭墻內에生할수로預測하겟다 白四八丙의一〇은 파연聖陣空虛를乘하야黑, 北城上에 등공히서고 赤幟를飄揚하며 敵軍을誘引함이 꼭千仞淵上에서 香餌로써 璜鯉를낙는格이다 以形勢를보와 兩軍衝突은 불가피이나 아직前哨戰의 宣戰飛檄만往來할따름

比律賓遠征朝鮮代表選拔兼 第五回全朝鮮拳鬪選手權大會

日時 十一月四、五、六日午後七時
場所 太平通 朝鮮日報社 大講堂

【入場料 一般五十錢、學生三十錢 軍人無料】

主催 全朝鮮拳鬪聯盟
後援 朝鮮體育協會 朝鮮日報社

るり羽 志らが赤毛染

곱고숫한黑髮!
生生한 젊음과어여쁨

特長
一、洗髮할때에도지워지지안코
一、색은조금도지지안코
一、가벼운洗髮時에도젓지안코
一、日本髮洋髮어데나조코
一、가장쓰기조흔染毛劑
어아말로 るり羽 가가진魅力

(全國藥店에잇슴)

本店 京城府南大門通一丁目十四番地 電話本局(2)二六一 二〇五一番 振替口座京城二〇五一番
株式會社 漢城銀行 頭取 野田新吾
支店 京城南大門、同東大門、同西大門、同本町、
出張所 鍾路、水原、大田、永登浦、釜山、開城、延安、海州、長湍、平壤、平壤大和町

고추가루도매
標苦草製粉 (時價表進呈)
釜山府瀛州町市場通 丸星商會
電話 第一二一場 第二二場 五番地 一百番地
振替 釜山 九二八 一二四番

精力丸

主治效能
補陰·精力虛微·陰虛火動·胃腸虛弱·精力增進·消化不良·貧血症·補肺·疲勞倦怠·神經衰弱·ヒステリ·神經過勞·食慾衰退·不眠症·記憶力衰退等에卓效

試用分七日分 三·〇〇 (代金先拂에限함)
一個月分 一〇·〇〇
地方代金引換時는三分一以上先拂에限함

精力丸本舖 京城西大門町一丁目一九 圓岩合資會社藥品部 電話光一二三九番 振替京城一八六九七番

清楚한것이生命입니다。그것만으로新鮮한가을의化粧을할수잇스며

또 가볍게분첩질을하서면가을하늘과가티말근化粧이되는近代美를갓기爲한크림입니다

本舖·東京 株式會社 近源商店

담배를피우시면 스모카를쓰라

스모카는 主로喫煙家의 齒磨입니다 故로 수모카를 쓰시면 齒斷의 검은 진이곳닥가집니다 그러고喫煙家가안일지라도 누구의 齒斷나純白한빗을 나게합니다 스모카는過度한喫煙으로 생기는 입안이헤진데! 냄새! 食慾의 不進! 그것을 防止해서 口腔을恒常正當한狀態로둡니다 스모카의 粉末에는適當한濕潤이 含有해잇슴니다 그것은 헤푸게散亂하는것을 防止하기 爲한것입니다 一人一罐의 使用量은 約一個月强그以上의 消費는濫費입니다

藥店·雜貨店·化粧品店·煙草店에잇슴 定價 十五錢

特別興行 東洋劇場 十一月四日부터
上演種目
一、『따귀가한근』 一幕
林仙圭作 『流浪三千里』 八景
今週公演은 黃徹·申恩鳳·沈影·徐月影·崔仁奎·朴仁伊·朴?·馬德·?映·車紅女 ... 等 優良映畵의名優總出演이니 滿都의熱狂的歡迎과 賞讚으로 延期又延期 아직도 못보신분이게시면 빨리오시요 定期優待券 一等一人 二等一人 三等一人(四個月分) (二個月分)(一個月分)
其他五百等까지 經品無料進呈!!

爆笑隊大公演 十一月一日·二日·三日間 晝夜二回 晝一時 夜七時 料金 三〇、二〇
漫談、漫謠、넌센스、스케치、(寸劇)드라마、喜劇
豪華無雙의名도리오! (無順) 孫一平、金元浩、李福本、申카나리아、宋秋風、金元心、朴貞淑、崔仙、朴然行
金健作 『戀愛合重線』 一幕
『가을의哀愁』 一幕
註『夜間은混合되기쉬우니晝間을만히利用하시기바랍니다』
電話光三四九三番 團成社

十月三十日부터四日間大興行
家庭日記 前後篇大會
軍用列車
第一劇場 電光一七五五